

2.2. Schouwen-Duiveland, les sites est

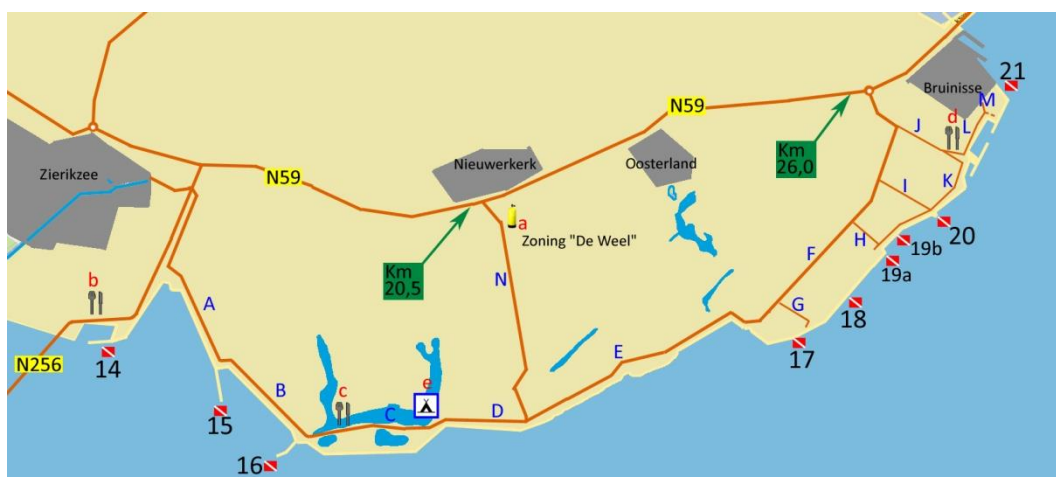

Moins riche en sites que l'ouest de l'île, cette zone recèle néanmoins deux sites réputés : Le Zuidbout et le Zoeterbout. De nombreuses écoles de plongée amènent leurs débutants pour leur première plongée dans l'Escaut au Zoetersbout. Ce site à l'avantage de n'être que très peu soumis aux courants et de ne pas avoir une grande sensibilité au vent. La portion de côte entre le Zuidbout et le Zonneschijn est envasée et ne se prête pas à la plongée. En dehors du Zoeterbout et de Nieuwelandje, les sites de cette zone sont sensibles au vent venant du sud. Le Noorbout et le Zuidbout y sont particulièrement sensibles.



Port de Zijpe, près de Bruinisse Photo : Michel Welters ©

14. [De Val](#)
15. [Noorbout](#)
16. [Zuidbout](#)
17. [Zonneschijn](#)
18. [Blinde Dam](#)
- 19a. [Ducs Sud](#)
- 19b. [Ducs Nord](#)
20. [Zoetersbout](#)
21. [Nieuwelandje](#)

- A. Gouweveerse Zeedijk
- B. Nieuwendijk
- C. Weg v.d. Buitelandse Pers
- D. Zuiddijk
- E. Oostersteijnweg
- F. Langeweg
- G. Verlorenkostweg
- H. Goudzwaardstraat
- I. Zijpseweg
- J. Rijksstraatweg
- K. Zuidweg
- L. Vluchthavenweg
- M. Nieuwelandje
- N. Middelweg

- a. [Centre Waterworld](#)
- b. [Restaurant « Wendy's »](#)
- c. Restaurant « Vierbannen » (**fermé**)
- d. [Restaurant « De Vluchthaven »](#)
- e. [Camping Vierbannen](#)

Zuidbout

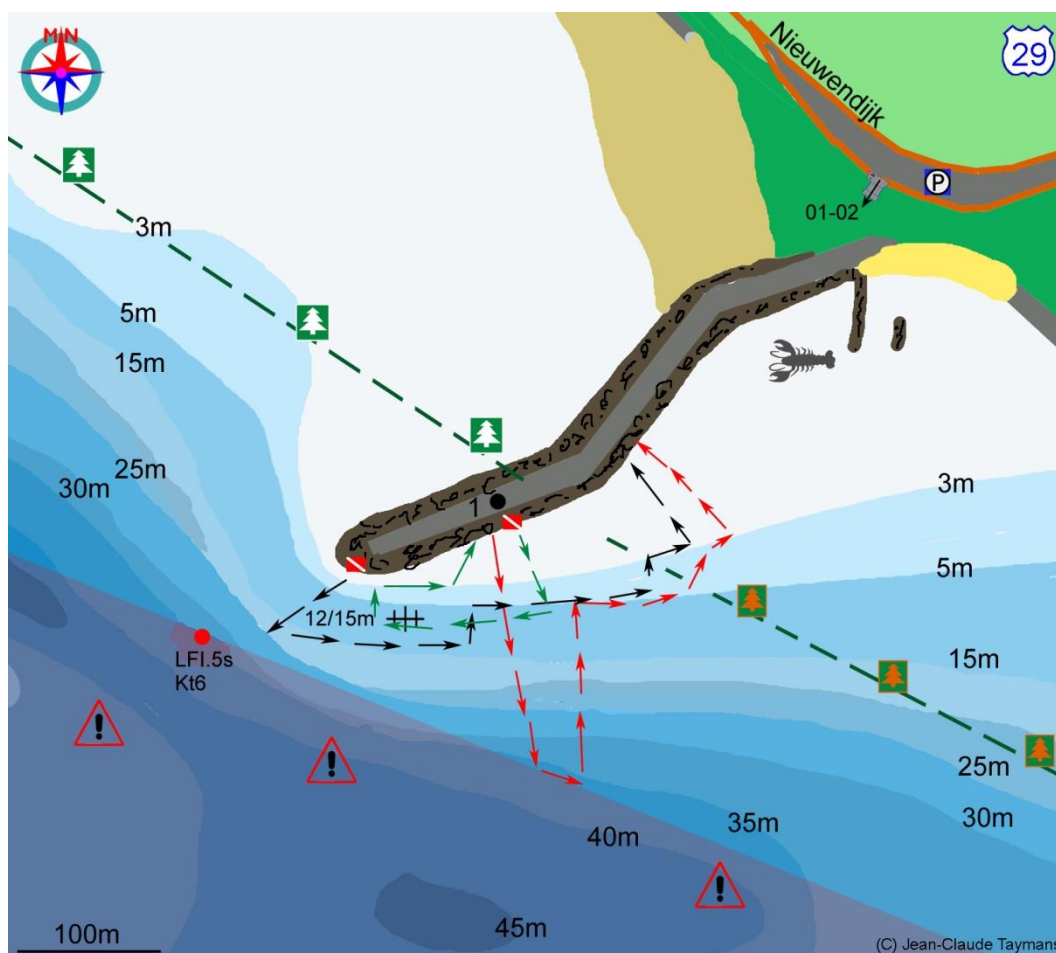

Trajet

Suivre la N256 en direction de Zierikzee. Au premier feu après le Zeelandbrug, sortir de la nationale à droite et immédiatement prendre la route à droite qui longe digue (Gouweversee Zeedijk). Lorsque la route se scinde en deux, prendre l'embranchement de droite qui mène au sommet de la digue. Le parking se trouve 4 km de la nationale.

Ce site est particulièrement populaire et aussi particulièrement fréquenté le WE par des plongeurs, des pêcheurs et même des randonneurs. Le Zuidbout est un brise-lames de 400m de long facilement accessible depuis la rive. La plongée n'est possible que du côté sud, le côté nord étant totalement ensablé. La mise à l'eau est plus facile à marée haute mais le courant tournoyant et les contre-courants rendent le

Oosterschelde - Schouwen-Duiveland

retour vers la berge plus difficile. Le site se trouve au confluent de plusieurs bras actifs de l'oosterschelde ayant en leur sein d'importants bancs de sable, ce qui perturbe l'onde de marée. L'étale ne correspond pas au courant nul ! L'analyse des courants montre que les meilleurs moments pour débiter la plongée sont 30 minutes avant l'étale de marée haute de Wemeldinge ou de préférence 45 minutes avant l'étale de marée basse de Wemeldinge. Pour les paliers, éviter de suivre la ligne de fond vers le nord-est après le coude car celle-ci s'éloigne fortement de la jetée et vous risquez de finir la plongée dans la vase. La jetée n'offre que peu de protection contre les courants, il faut planifier la plongée afin de ne pas dépasser un temps total de 50 à 60 minutes. A marée basse, le meilleur endroit pour se mettre à l'eau se trouve une centaine de mètres avant l'extrémité du brise-lames en face de la borne 32. Vers les 35m, la forte pente rocheuse fait progressivement place à un fond plus sablonneux. En prenant son cap au 170°, il est même possible d'atteindre la profondeur de 50m. Cet itinéraire est réservé à des plongeurs aguerris ayant l'expérience de la décompression et du site. Cette zone profonde se trouvant à 250m du bord et en dehors de la protection de la digue. Une manière plus « cool » d'envisager la plongée est de descendre vers les 12 à 15m en face de la borne 32 et longer le brise-lames en direction de la pointe. Vers les 12m, il y a un caisson en béton avec des bouts de fer qui dépassent. Ces caissons étaient utilisés pour colmater les digues après l'inondation de 1953. Près de la pointe, entre 13 et 15m, il y a une petite épave. L'origine de la petite épave est controversée, une partie des autochtones pensent qu'il s'agit de l'épave d'un chaland ou du château arrière du Libertas. Les rochers sont riches en homards, tourteaux et anguilles. En été, il y a de nombreux bars qui rôdent autour de la pointe ainsi que des seiches. Tandis que l'épave et le caisson abritent une multitude de tacauds.

Dahlia de mer(F) *Zeedahlia* (NL)

Urticila felina

Jean de Saint Victor de Saint Blancard ©



Oosterschelde - Schouwen-Duiveland



Photo 1 : Le Zuidbout
Photo : Jean-Claude Taymans©



Tourteau – Crabe dormeur (FR), Noordzeekrab (NL) (Cancer pagurus)
Photo : Jean-Claude Taymans©

Zuidbout**Type de plongée** : bord**Position GPS (WGS 84)** Carte :1805.05**Parking** : 51.616479°N - 03.963939°E**Site** : 51.613927°N - 03.957851°E**Technicité**

Appréciation : 3 Photo/video: non

Expérience : 3

Biodiversité : 4

Profondeur maximale : 50m à 250m au cap 170

Profondeur au droit du chenal : 30m à 100m

Distance du parking : 550m

Facilité d'accès : facile

Facilité de mise à l'eau : relativement facile

Matériel : Lampe, lampe de secours, parachute de palier, dragonne

Plan de secours : voir annexe [zone A](#)**Courant****Etale** HW : -0.40 LW : -0.15**Plongée (1)** HW : -0.30 LW : -0.30

(1) courant de l'ordre de 0,8 nœud

Courant maximum : 0,4 à 0,5 nœud

		Plongée	Durée
L	Moyenne (C=70)	-0.30	55
	Morte-eaux (C=45)	-0.40	60
	Vives-eaux (C=90)	-0.30	50
W	Moyenne (C=70)	-0.45	60
	Morte-eaux (C=45)	-0.50	70
	Vives-eaux (C=90)	-0.35	50

Marée, courant, vent

Marée : Semi-diurne Plongée : LW-HW Courant : moyen Etale : assez courte

Vent maximum admissible : 4 Beaufort

Secteur dangereux : 135°-180°-225°

[Courbe de courant page 427](#)**Parking**

Payant : non Taille : grand

Qualité : bon

Convivialité

Plage : moyenne Restauration : non

WC : chantier Fréquentation du site : très importante

Barbecue : oui Sortie club : site favorable

Dangers potentiels

Courant

Contre-courant

Proximité du chenal

Formations et plongées spéciales

Formation : spécialisation « Zeeland », courant, N3 et N4

Plongée de nuit : non Plongée « Multi-level » : oui

Plongée dérivante : non

Plongée enfant : non Plongée moins valide : 0/5

Plongée apnée : non Randonnée palmée : non

Centre de gonflage[Zeelandbrug](#) (automate – Nx)[Waterworld](#) (M) (Fermé en hiver et

voir la remarque dans le chapitre

« centre de gonflage »)

Remarques

Il y a une possibilité de contre-courant : choisir de préférence les marées basses de faible coefficient et rester à l'abri de la jetée. L'itinéraire rouge est réservé à des plongeurs confirmés.